昭和八年三月二十一日第三種郵便物認可
大同二年九月二十六日已在滿洲國郵政局按照特別掛號認爲新聞紙類
康德三年一月一日日滿洲國郵政特准掛號立券之報紙

大同報

發行人 衣賓田
編輯人 富彭年
印刷人 賀淨民
發行所 新京東六馬路 大同報社
電話 編輯局二—四七二四 營業局二—二〇九六 振替口座奉天二六一六
報費 一份國幣五分 一個月國幣壹元壹角 外埠郵費在外
廣告價 一行（五號字十二字）一日壹元 特別地位加倍 長期另議

社評　調停西亂

西班牙之革命運動、自七月中旬爆發以來、至今幾將五月、是在世界各國之革命史上、爲時非甚久長也、然屠戮之慘、破壞之鉅、與夫双方報復手段之殘忍酷暴、殺人如麻、流血成渠、自古論者警戒戰禍之說、謂展轉鋒鏑之中、號呼挺刃之下、轉瞬之間、呼吸之頃、則肢體橫飛、死傷狼藉、一陣衝突、即有屍骨山積、血流漂杵之象、今次西國之亂實有過之而無不及、雖僅數月之間、而流血慘劇與一切犧牲之大前古未嘗有也、

今幸剝復之幾、略見曙光、英法西國、出首調停、已與主要各國開始交涉、而最有密切關係之蘇聯政府、並已表示對英法兩國之調停提議、完全受諾之意消息傳來、誠西班牙數千萬民衆、砲火餘生、最大之福音也、

但依消息家之所評斷、謂西班牙之恢復和平、須經三大階段、

『（一）進行調停、須列國一致協力、（二）官革兩軍宜先締結休戰協定（三）政體採擇、當由西班牙人民投票公決』此種理論、誠爲必致之當然事實、惟此三者、尤以締結休戰協定、爲最要急務、務依此妥協之先決條件、締結成立、然後列國努力調停、復須捐除利己之企圖、本超然之見地、爲公正之斡旋、推誠相與、不容毫髮私意存於其間、調停之效、庶其可幾、且須官革兩方之高級首領、降心相從、對所爭執之要點、公平調濟、折衷辦決、以期意衝漸臻接近、條件方易妥協、至最大之政體問題、再由國民之總意、用投票之大公辦法、最後決定、此空前之戰亂、乃可泯焉以息、得入和平之域、否則左右兩派、若仍堅持己見、各企貫澈、而立於背景之各國、若法、若蘇、若德、若意、倘不放棄向來操縱與援助之策略、以期援擄漁人之利、則不仍蹈不干涉協定、與不干涉調整委員會、往事之覆轍者幾希矣、

最近國際風雲、日趨險惡、其最大要因、一由倫敦華盛頓兩條約之瀕於失效、一由意大利戰勝阿比西尼亞、實行合併、大有睥睨一切之概、一由德意志之對凡爾賽與羅迦諾之保障和平公約、再三撕毀軍縮廢約之舉、頗有蠢動全世之勢、一由共產主義之洪波巨浸、氾濫四溢、直欲撒其紅色之烟幕、徧佈於世界、西班牙之空前動亂、即淹沒於共產禍水之中之最烈者也、此數大要因之中尤以共產主義爲有深甚之原動力、世界列國、擴軍造械、如瘋如狂者不出左右兩大勢力、逞强爭長之故、故西班牙之戰亂不已、且愈演愈烈、即第二世界大戰、日近一髮千鈞之最前導火線、今爲調停西亂、即所以消弭二次世界大戰之最上要訣也、國際列強、其善圖之、詎僅爲西班牙數千萬人民之福音已哉、

日稅制改革問題　提交議會
政友會幹部舉行懇談會

【東京十二日電】政友會於十二日午後在三縁亭開幹部懇談會、是日所豫定審議之外交問題、已決定擱置、暫觀趨勢、關於稅制改革問題由砂田會長提出關於稅制之小委員會主張修正之意見如左、

一、絕對反對之稅目　售出稅財產稅、輸出統計稅、輸出統制稅、

一、須修正之稅目及其他　所得稅、登錄稅、酒稅、織物消費稅、砂糖消費稅印花貼用規定（關於滙兌期票者）

一、對於稅體系整理之修正意見　廢去戶數比率、改爲半額以減輕負擔、或分別農村都市而規定之、地租、營業收益等移關地方辦理、

義務教育費向來繳納於府縣者、改爲直接向市町村繳納、

此全面的修正意見經披露後、更當續開小委員會、從事充分檢討、山本、川村兩顧問對之即闢陳强昂意見、結果議決十二日中開小委員會取決之、俟黨之態度正式決定後、即行提出議會、此政友會之態度或將由此改革稅制問題而具體化云、

東京慶祝日德協定　舉行提燈大會
參加各團體極爲踴躍

【東京十二日電】日德防共協定成立之大慶祝會已於十二日午後二時在日比谷公園廣場舉行同日午後五時並舉行盛大提燈會、

又集會地之芝公園廣場午後五時許、集合愛國學生聯盟青年團等團員約二千名、由司會者井田盤楠氏領導開始遊行、遊行隊前列有天壤無窮、防共和平之標語、並由音樂隊之領導、經御成門田村町、日比谷馬場先門至二重橋前整列、向皇居遙拜三呼聖壽萬歲、後又由外務省轉角出新議事堂至德國大使館三呼萬歲後、經三宅坂至後半藏門七時半頃解散云

保持東亞安定　增進人類福祉
有田外相在慶祝會之致詞

【東京十二日電】貴族院議員井田磐楠男、今井五介、頭山滿諸氏發起、國民的日德防共協定成立祝賀會、十二日午後二時、在日比谷公園廣場、以代理德大使爲比爾爲主賓、由政界實業界知名之士及一般市民與會之下盛大舉行、是晚有市民提燈遊行會有田外相在祝賀席上致詞如左、

此次成立日德協定、係以共同防衛與日本國體相背馳、與人類亦絕不相容之共產主義活動爲本旨、蓋欲確保日本及東亞之安定共廣爲增進人類之福祉也國際共產黨成立以來、樹立無產階級獨裁制、謀實現世界革命、力行破壞工作各國政治社會及各種經濟組織、咸受共威脅、日本政府對此悖乎日本國體本義、且害及東亞平和之共產運動、向持嚴格態度此世人所共知者、去年夏第七次國際共產黨大會、公然決議宣言以日本及德國爲其活動主要之目標、並採用所謂結成人民戰線之新戰術、於是國際共產黨之活動、發生新的回轉在歐洲、有西班牙等人民戰線內閣之出現、西班牙致演成同胞相殘之慘劇、在東亞、有中國全國之抗日人民戰線運動、致使日華關係爲之惡化、在滿洲國及日本、國際共產黨策動之徵候、亦頗顯著、日本政府、以此等事實、迫在眼前、對於國際共產黨之巧妙執拗之活動、迫不得已、不得不講求更進一層嚴重之防衛措置、夫國際共產黨之組織爲國際的在全世界、置有多數支部均聲氣相連、巧爲作戰、對此之防衛措置、固應亦以國際的協力爲之、此日本所以與德國有此次協定之成立也、惟此次協定、除對國際共產黨外、別無他事、謂此爲對付特定之一國或數國、爲參加所謂法西斯蒂國家團、爲對抗民主諸國、蓋皆曲解耳

日本乃奉戴萬世一系之天皇、爲世界尊嚴無比之立憲國家、謂日本以今次協定而投入法西斯蒂國家黨之說、蓋全不値一笑之言也云云

美國著名學者
在日講黑種人問題

【東京十三日電】北美阿特蘭大學校長社會學民族學權威者威里阿穆博士、乃倡對北美一千萬黑人、作爲無差別的人種、撤廢差別待遇、人謂之爲黑種民族之父者、十日夜、自大阪赴東京、在東大、早大之國際文化振興會講演、豫定十七日自橫濱啓程歸國、此項黑人問題之講演、在日本乃屬最初云、

日澳通商交涉解決　議妥兩季八十萬包
將恢復五月前通商常態

【東京十二日電】日澳通商交涉、業已折衝多日、幸於現在已商妥協案即兩季運羊毛八十萬包日本駐悉得尼村井總領事乃以此案請訓本國日外務省據此、與商工當局協議多次、十一日已議有結果即對該妥協案決定加以承認、十一日夜晚、已將此事電訓村井總領事、并對今後之會商技術的折衝、令即善加處辦、村井總領事、奉此於十二日赴坎培拉、會晤澳洲政府當局傳達此事及日本政府當局之意向、於是歷經半年之久之日澳交涉、將告圓滿解決、俟交涉成立後、則日本之通商擁護法即可撤消、澳洲羊毛及小麥之輸入許可制亦必撤廢、澳洲之新關稅及特別輸入許可制亦必解除、而恢復本年五月廿二日以前之通商常態矣、

非律賓大統領　赴廣東

【廣東十二日電】非律賓大統領凱遜氏等一行十六名於十二日午后四時五十分搭車來粵、余漢謀、黃慕松、米國總領事等均赴站迎迓同赴迎賓館休息、午後七時出席余漢謀氏之歡迎晚餐會十三日視察廣東市內、午後遊從化溫泉豫定十時歸赴香港、

本報社＝徵文＝大懸賞
刊行滿洲帝國國民文庫
每月一次獎金二百元

本報夙以我國文化程度較低爲遺憾、乃以普及促進之意味、屢行懸賞徵文、每次咸告豫期以上之成功、本報際此機會、更行努力、茲與國務院情報處、共作刊行滿洲帝國國民文庫之大計畫、對一般民衆先以慰安爲第一義、同時促進對於出發興味之建國精神及王道文化之理解、且向全滿大衆、供給新興帝國潑剌的富於鄉土彩色之文藝自康德二年八月起每月一次、依左列規定、懸獎徵求各種文藝作品、

一、徵文種類、新舊長篇短篇小說、傳記、戲曲、電影腳本、無線電放送劇本、新舊詩、歌謠、男女學生及兒童作文、

二、酬金每月總額二百圓、對於前項各種作品、適宜分配、每篇予以三圓以上至五十圓之酬金、至選外佳作、亦酌予贈酬或贈本報

三、每月截止日期至每月末日、翌月上旬、將入選作者姓名發表、中旬以後、於本報文藝版順序連載之、至原稿無論取錄與否、概不退還、除長篇小說在五千字以上付來相當郵票及書明地址之信封、並須註明退還字樣者外、其餘概不退還又凡來稿書寫潦草及用鉛筆書寫者、與一紙兩面書寫者、概不錄取、

四、徵文並不限制題目及字數、惟入選作品、在本報發表後於國務院情報處編纂刊行『滿洲帝國國民文庫』、故投稿者應理解前記徵文趣旨而執筆、投稿之際、必於信封外、書『新京東六馬路大同報社編輯局收』再以朱筆標明『懸賞徵文』四字、原稿之前必須書明應徵文種類及詳細姓名住址門牌號數、

五、入選者之酬金、俟將各篇於本報發表後、一個月以內、寄交本人、但發現係抄襲之品時、則取銷其酬金、

大同報社編輯局啓

介紹當代國際名人（四八）
沙拉午爾
—葡萄牙政府獨裁者—

沙拉午爾於一八八九年生於珂恩不拉城附近的一個美麗的小村。他底父親是一個質樸的農人。照南歐的慣例，農人們往往希望自己的兒子將來做個教士，但是，因爲葡萄牙共和政府的成立，教會受了政府的排斥，所以，沙拉午爾的父親，乃使他從事於法律底研究。

他在葡萄牙大學裏，專門研究經濟。一篇關於葡萄牙貨幣的論文，建立了他底聲譽，一九一六年，他二十六歲時，便做了珂恩不拉大學的經濟學教授。只是在葡萄牙國家財政已感到走頭無路的時候，沙拉午爾經過總統的敦勸，加入了內閣任財政大臣。新內閣在五天之內因內部衝突而震撼了全部，於是，沙拉午爾放棄了政治生活，仍去做他的教育事業。

葡萄牙的財政一年年的虧耗起來了，一切方法都想遍了，仍不能挽救葡萄牙的財政恐慌，在國聯的借款碰壁以後，人們又記起了經濟學的教授沙拉午爾。於是，政府三顧茅廬的要求他出山，並允諾他財政獨裁的全權，他上台以後，馬上改編預算把官吏和公務員的薪俸減低三分之一。努力施行獨裁政治。轉瞬之間，他使國家財政得到了改善，他年終的報告說財政盈餘二萬八千八百萬葡幣的時候，眞使國內外的人們驚異不置。一九二八年到一九三三年間，葡國的財政總盈餘，爲數逾七百萬萬葡幣，而葡萄牙的債務也償不了，而銀行的準備金增加了三倍，流動金增加了百分之四十，葡萄牙的財政可以說被沙拉午爾整個的改善了。

因爲這種關係，他深得一般民衆的愛戴，一九三二年他被選爲總理，但仍兼任財長之職，他竭力增加自己獨裁的權力，使他變成葡萄牙之一個事實上的獨裁者。

西遊記　廖經世畫　【102】
第二十八回　花果山羣妖聚義　黑松林三藏逢魔

八戒道、師父請下馬在此等老猪去尋、長老下了馬、沙僧歇了擔、取鉢盂遞與八戒、八戒出了松林、往西行十餘里、更不會撞著一個人家、眞是有狼虎無人烟的去處、那獃子走得辛苦、想道當年行者在日、老和尙要的就有、今日輪到我的身上、誠所謂當家纔知柴米價、養兒方曉爺娘恩、卻道沒化齋處、他又磕睡上來看見路傍有個草窠、獃子就把頭拱在草內、且只管齁齁熟睡、卻說長老在那林間、耳熱眼跳、身心不安、急叫沙僧道、悟能去化齋、怎麼這早晚還不回、天色晚了、此間不是個住處、須要尋個下處才好哩、沙僧道、不打緊、等我去尋他來、三藏道正是、沙僧綽了實杖、徑出松林、長老獨坐林中、十分悶倦、只得強打精神、跳將起來、徐步幽林、權爲散悶、原來那林子內都是些草深路小的去處、只因他情思紊亂、錯了路頭他本來要往西行、不期走向南邊去了、出得松林、忽抬頭見那壁廂金光閃爍、彩氣騰騰、原來是一座寶塔、那西落的日色、映著那金頂放光、他道我弟子卻沒緣法哩自離東土發願、逢廟燒香、遇塔掃塔、那放光的不是一座黃金寶塔怎麼就不會走那條路塔下必有寺院僧家、且等我走走、這行李馬匹、料此處無人行走、卻也無事、那裏若有方便處、待徒弟們來一同借歇、噫長老一時晦氣到了、你看他拽開步、竟望塔邊而來、進了大門、來到塔門之下、只見一個斑竹簾兒、掛在裏面、邁步入門、揭起來往內就進、猛抬頭見那石牀上、側睡著一個青臉獠牙的妖魔、長老見了、虎了一個倒挫、即忙的轉身便走、那妖魔早驚覺了、問小的們、你看門外是甚麼人、小妖伸頭望外一看、報道大王外面是個白皮細肉的和尙那妖呵呵笑道、這做叫個蛇頭上蒼蠅、自來的吃食你們疾忙與我拿來、那些小妖一窩蜂赶上、把個長老平抬將進去、直抬到老妖面前、三藏只得雙手合著、與他見個禮、那妖道、你是那裏和尙、從那裡來、到那裡去快快說明、三藏道、我是唐朝僧人、奉大唐皇帝勅命、前往西方求經、偶過寶山、特來塔下謁聖、不期驚動威嚴、望乞恕罪、待往西天取得經回東土、永註高名也、那妖聞言、又呵呵大笑道、我說像上邦人物、果然是好正要吃你哩、該是我口內的食、自然要撞將來、就放也放不去、就走也走不脫、叫小妖把和尙拿去、綁縛在那定魂椿上、老妖持刀又問道、和尙你一行有幾人、終不然一人敢上西天、三藏就實告道、大王我有兩個徒弟、叫做八戒、沙和尙、都出松林化齋去了、還有一擔行李、一匹白馬、都在松林內放着哩、老妖道、又造化了、你師徒三個、連馬四個、殼吃一頓了、叫小的們把前門閉了、他兩個化齋來尋師父不著、一定尋到我門上、常言道、上門的買賣好做、且等他來、一齊捉了蒸喫、小妖把前門閉了、且不言三藏逢災、卻說那沙僧出林找八戒行有十餘里、不會見個莊村他站在高阜上、正然觀看、只聽得草中有人言語、急使杖撥開看時原來是獃子在裏面、說夢話哩、被沙僧揪着耳朶、叫醒了道、好獃子阿師父教你化齋、許你在此睡覺的、那獃子冒冒失失的醒來道、兄弟有甚時候了、沙僧道快起來師父說有齋沒齋也罷、教你我那裏尋住處哩獃子懵懵懂懂的、與沙僧徑直回來、到林中看時、不見了師父、沙僧埋怨道、都是你這獃子化齋不來、必有妖精拿師父去也、

招募分社

本報自滿洲帝國政府許可後來滿行銷外蒙各界之援助成績極佳茲爲推廣銷路靈通消息起見在各省市縣除本報下例已有分社之處招募分社希望者速來信商洽即照章准予許可

新京　承德　吉林　本溪湖　洮南
通遼　西豐　新民　安東　法庫
樺甸　哈爾濱　海倫　寗安　東豐
瞻榆　撫順　西安　奉天　朝鮮
外含滿　以上各處均有分社

奉天工業區土馬路五號
冀東日報駐滿辦事處啓

國有財產租糧標賣公告

第　元號

一、投標物件
所在　乾安縣城國產經理處
種目　紅糧穀子
數量紅糧四、〇〇〇石　穀子二、〇〇〇石

二、契約條件指示處所
乾安縣公署

三、投標並開標執行處所及日時
乾安縣公署
康德三年十二月二十日自上午十時至午前十二時投標
投標時間經過後即行開標

四、投標保證金
須按所投標價百分之五以上國幣繳納但不足一元者仍以一圓計算繳納之

前載執行投標詳細情形如有不明瞭處須向乾安縣公署詢問可也、再投標者務須携帶名章及應用之筆

康德三年十二月五日

乾安縣長趙文澤

聲明遺失房照作廢

郭慶春原置楊華國房基一處在南街路西計門面平房五間後院西房五間南至范魁三北至陳錫三東至官街西至劉興洲東西長九丈六尺南北寬五丈一尺二於民國十八年一時不愼竟將原房契官照全部失去除呈請市署補發新外照該原有房契執照無論落於何人之手概作無效特登報聲明

郭慶春謹白

失照聲明

啓者敝人領名地照兩張座落青岡縣豐財社双山子一計地四晌七畝又一段計地貳晌參畝均東至許姓西至王姓南至徐姓北至福祿社因事變被匪搶失除呈請縣署補發外特登報端聲明作廢

青岡縣王德慶謹啓

丟失信票聲明

敬啓者敝人領有本縣三區傅家屯地一段信票一張計地九十五晌八畝東至本地西至王姓南至陸姓北至侯姓自不謹愼致將信票丟失除呈請縣署補發外特登報端聲明作廢

青岡縣馬雙喜謹啓

信用絕大

卸賣專門的百貨店
日本百貨均一卸協會

採辦各種商品、雖爲複雜然祇有此商報一份、就可了事、

奉贈一流專門批發店聯合之卸賣商報

大阪市東區久寶寺町二丁目　小間物ビルディング

遷移廣告

全般滿日民刑法律事件
原法律特許事務所

日本律師協會理事
日滿法曹會理事
律師辯理士勳四　原惣兵衛
律師法學士　小松久雄

事務所新京曙町三丁目二四
電話（3）四七四四七番

歲末特價大賤賣

無線電收音機
「是文化的試金石」

現在運到有卓越性能及優美裝製之多數三七年型優秀機、

機械　敝店特別謹製價由自十八圓起碼、各種威備請求參觀

機械本店以一年保證

分月交價、優待購戶

修拿耶爾代理店
克羅克斯利公司
BGA勝利公司

零整批發

東京無線新京支店
新京祝町二丁目四
電話（3）四九二〇・五三八九

遺失股據聲明作廢

啓者王翼臣沈銘書翼臣於前民國十四年九月十六日入裕東煤礦股本大洋一千五百元裕字五號臨時收據一紙又民國十九年三月一日入裕東煤礦股本大洋二千元裕字十五號臨時收據一紙現因遺失無論落於何人之手概作廢紙除向煤礦請求發補新股票外特此登報聲明作廢

福祿壽銀盾行新設鐘表眼鏡部開幕

大賤賣　贈品

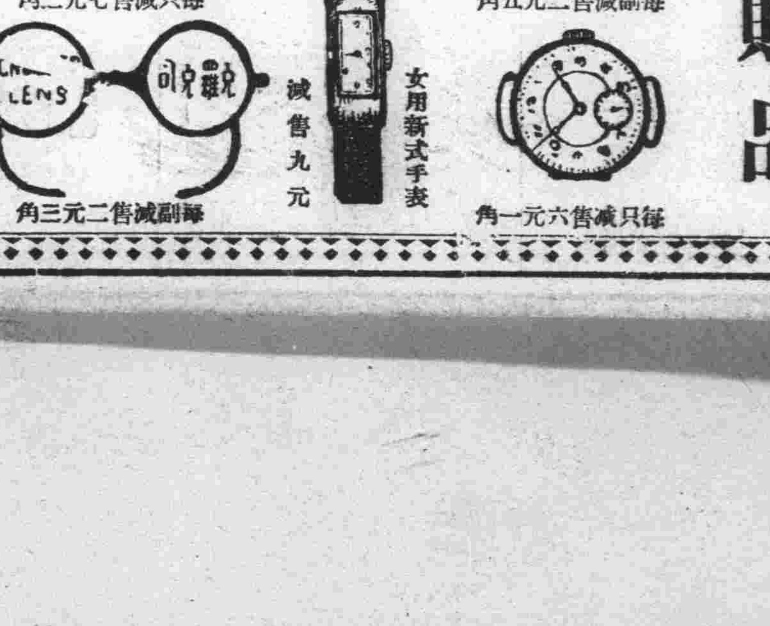

購貨滿洋五元以上一律贈送珍貴物品

十元以上贈送禮券多購多贈請速惠顧售出鐘表一律保用

外埠郵寄另加郵費三角票滙代金一律通用

電話（二）二七二二番
（新京大馬路東三馬路口）

蔣介石政權自此沒落矣

蔣於西安被張軟禁
提出條件要脅南京
實行拆台

【上海十二日電】蔣介石氏在西安、被起兵變之張學良軍所軟禁云、

南京首腦緊急會議

【南京十二日電】因西安張學良軍部隊兵變、蔣介石氏不知下落之報、南京政府上下、舉皆驚惶、當即臨時召集首腦部會議、異常緊張憂戚云、

張對南京要求條件

【南京十三日電】據國民政府非公式發表張學良通電內容有左三點、

一、對日軍事宣戰、二、回復滿洲失地、三、容共政策之回復、

【上海十三日電】張學良要求南京政府、同時有通電發出、共八條內容中、似含有如左條項、

一、暫抑留蔣介石於西安、
一、國民政府將抗日統一戰線、擴大强化、即開始抗日戰線」
一、國民政府與中國共產黨合作、改組政府、
一、即時解決冀察、綏遠問題、
一、即時回復東北失地、

學良似與李白有關

【上海十三日電】張學良既軟禁蔣介石、並拍主張國民政府大改造之通電、但觀測此次兵變、似與廣西之李、白有關聯云、

南京要求還蔣自由

【上海十三日電】據華方確報、南京政府、對張學良通電、經開緊急會議結果、已電復如左、貴電要旨已悉、但先決條件、須先恢復蔣公自由、然後徐議所提議各事云云、

【上海十三日電】觀張學良通電、西安兵變性質、已大致明瞭、豫料蔣介石政權因此或將失敗、且於中國此後內政、將有一大改變、同時於此後日華關係、亦將有一大急轉、故日本川越大使與駐華陸海軍當局、亦正多方蒐集各方面情報、嚴重監視事態推移云、

國民黨首腦會議通宵
何應欽任討張司令
蔣之遺職倉皇倩代

【上海十三日電】南京政界因張學良背轉、監禁蔣介石之說、而極形恐慌、十二日晚十一時半、召集軍事、政治、國民黨首腦開軍事緊急委員會、會議終宵、直至今早五時始止、決定不論蔣介石是否安全、決行如左臨時對策、

一、在蔣介石氏未歸以前行政院長職務、由副院長孔祥熙氏代理、
二、軍事委員長職務、由副委員長馮玉祥氏代理、
三、任命軍政部長何應欽爲討伐張學良軍司令、
四、褫奪張學良軍事委員會委員及西北𠞰匪總司令張本兼各職、將舊東北軍歸於中央直接指揮下、

蔣之寓所被張襲擊
生命恐將難保

【南京十三日電】據中國官方得電、襲擊蔣介石宿舍之部隊、已判明含有張學良衛隊之大部隊、政府方面、以蔣介石既未能乘飛行機由西安逃走、則生命安全或恐難保、事態之萬一極度可慮云、

南京公佈臨時戒嚴

【南京十三日電】南京警備司令部、接西安張學良部隊

反蔣蹶起之報、深以襲擊蔣介石之裏面、或有密接陰謀

亦未可知、市中擬以臨時戒嚴令宣布戒嚴、

事件範圍頗廣大

【上海十三日電】西安兵變係張學良一部之兵變、抑係舊東北軍全部均有聯絡、現在尙不得其眞相、然由變兵之管理潼關以西、即陝西全部交通通信觀之、此次兵變、似有相當之廣範圍、蔣介石之以多數中央軍駐紮陝西、似即係作萬一之備、惟以此次兵變、範圍似甚廣大、中國方面情報謂蔣氏已爲叛兵監禁、據此以觀、蔣氏運命殆屬絕望云、

宋美齡由滬返南京

【上海十三日電】南京西安間通信連絡、昨夜杜絕、蔣介石安否可慮、但或無生命危險財政部長孔祥熙及蔣夫人宋美齡女史得急報於十二日夜十一時列車、由上海急赴南京、

張學良軍占領
潼關以西鐵路
一部與楊虎城激戰

【上海十三日電】據確實中國側消息、張學良氏部隊之一部、將隴海線潼關以西鐵道破壞占領、

【上海十三日電】據湖北省何成濬致南京政府報告、謂兵變部隊、係張學良軍之一部與楊虎成之部隊、蔣氏生命、現尙安全、又西安附近兵變部隊正與蔣軍激戰、

張學良通電要旨
『否認國民政府
斷行改造國家』

【天津十三日電】張學良決行西安苦迭打時、特發出通電、其要旨如下、

本軍在數年以來、遂奉中央之命、開赴邊疆、從事剿匪事業、爲中國之安寧及增進人民之福祉而努力而蔣介石之南京政府、則秕政百出、對外既失華北冀東冀察又復獨立近且綏遠亦將不保、國民政府對此理應對日宣戰、廓淸外侮而竟以軟弱外交交涉爲終始、國家國民、方瀕於危殆、我人特行蹶起、否認蔣介石之現國民政府、斷行改造國家、驅逐外敵回復東北四省等失地、願立於第一線、爲國家國民謀幸福云云、

蔣壓迫東北軍
張學良遂蹶起

【上海十三日電】關於張學良及中央軍之行動、綜合中國方面軍政各界情報、謂當綏遠動亂時、中央曾令舊東北軍出馬、而該軍無戰意、蔣介石深以張學良與蘇聯之關聯性爲慮、本月二日、蔣召張至洛陽、四日蔣自赴西安、集各將領、開軍事會議、而該軍舊態、迄未少變、蔣且確認舊東北軍大部分、與共產軍通謀妥協之意、乃有任蔣氏直系之蔣鼎文爲西北𠞰匪總司令、期將張學良地位、俾留空名、而一氣使西北成中央化、因此舊東北軍久蓄反蔣之意、此次則先中央而下手、斷行兵變之舉云

張學良之目的
顚覆國民政府
背後有蘇聯勢力潛在乎

【天津十三日電】張學良之反中央空氣、不自今日始、當共產軍入陝西省時、曾有多數中央軍北上、舊東北軍地盤、爲共所侵蝕、西安附近、中央軍憲兵及中央黨員等之勢力甚大、且嚴重監視張學良行動、現已明樹打倒蔣介石旗幟、爲顚覆國民政府、而出以兵變之舉、論者謂共裏面似有蘇聯勢之存在云、

責蔣氏寡斷 洩數年懷恨

【上海十二日電】現在中國之獨裁者蔣介石氏、被張學良用疾風迅雷之手段、予以監禁、張氏以斷行若迭打爲理由、責難國民政府之優柔寡斷、主張對日宣戰、並改造國民政府、但此僅爲表面之口實、蓋張氏自被蔣由華北驅至以漢口爲中之湖北河北一帶後、不久以討伐共產黨爲名、被流放於西北邊境、故因不平蓄恨已久、時思待機而襲之、今果達其目的、張之背後、或有廣西之第三黨及其他之反蔣軍閥在、亦未可知、今後中國將入於大混亂之狀態云、

林森主席急由閩返南京

【上海十三日電】赴閩中之國民政府主席林森氏、自得張學良叛變消息後、當於十二日乘應瑞軍艦起程返任、十三日已通過吳淞洋面、一路向南京急行云、

中國當局禁止西安事件通信

【上海十三日電】中央通信社、決將十三日未明以前已判明之西安事變一切眞相公布、該社必認此次事態最重要、且最緊迫、或闡明國民政府欲從中國國民全般意向而行動云、

【上海十三日電】南京中央政府對西安事件之國內外通信一律禁止云、

形勢嚴重
赴滬要人回南京 西安航空暫停駛

【上海十三日電】十二日夜間上海南京間之電話、完全爲政府占用普通電話幾不接線、星期六到滬旅行之政府要人均與與歸赴南京、北站狀況極形混雜、歐亞航空公司十三日晨之西安班飛機、因鑑於事態之嚴重、已將鄭州至西安一段暫時停止云

南京政府頒令處分張學良
著即免本兼各職
已交軍事委會議處

【南京十三日電】南京政府於十二日向張學良發出處罰命令如左、

據報張學良於十二日通電叛國、殊堪痛恨、查該員奉職以來雖不思勤勉、但中央仍以寬大爲懷、遇之甚厚、不意在外侮迫切、𠞰匪將成之時、竟率領軍隊監禁統帥、妄作主張、自負𠞰匪重責、而共行竟類匪賊、實屬違法已極、玆該員着免本兼各職、交軍事委員會議處、所管部隊、劃歸軍事委員會直接指揮、此令、

反蔣形勢熾烈……
南京突呈恐怖
陷於即時崩潰之危機

【南京十三日電】國民政府及中央黨部、於十三日黎明開連席緊急會議、結果議決對策爲另則所列以防上國內之動搖、今失去最高當局之南京、表面雖仍以一致團結爲口號、其實則均同牀異夢無何等善策、已陷於即時崩壞之危機、政府雖會發布討張命令、但如欲以實力討罰則幾等於夢想、將來南北各地、將因張之强硬態度、而互相呼應、以揭反南京之旗幟、此實最爲可慮者也、現南京政府已現未曾有之恐怖狀況云、

張與朱毛聯絡
蘇聯予以諒解
華大混亂

【上海十三日電】據中國方面得報、謂張學良此次舉兵與朱德、毛澤東等共產軍均有連絡、與蘇聯方面亦有顯然之諒解、故將蔣介石監禁作押、擬以此使國民政府布告即時對日宣戰、如國民政府出以巡逡態度、則以蘇聯之後援、與共產軍合併、由陝西省出進隴海線、憑實力以取中原云云、

南京方面對此、似早令在河南省、山西省之中央軍、對壓迫陝西省、取待機形勢故中國將以張學良、毛澤東朱德等之動向如何、或演成一意外之空前大內亂、亦未可知云、

北平學生排日示威
經公安局解散
軍隊出動拘捕數人

【北平十二日電】自綏遠問題發生以來北平學生不時有所策動、十二日晨各大學之學生團、約二千名、持排日標語、在市街作示威遊行、經公安局嚴重警戒、始行解散、宋哲元因玆値冬季考期、恐學生懷有使考試延期之意、而愈行妄爲、故於十二日午后、曾命廿九軍出動、全市以事警戒云、

【北平十二日電】北京中國東北師範等城內各大學生集合景山公園各於衣服上大書校名、於整然規律下遊行、女學生參加者有三百名、大學各敎授、更替入場慰撫、勸令解散、學生拒絕、午後五時旁晚、社會局長雷嗣尙來場訓話、命令解散、及六時許、終將數名拘捕、餘衆始散去、

有計劃的行爲

【北平十二日電】城外之燕京淸華等大學會合城內各大學封鎖西直門城內外交通因之斷絕並各於其校內開演講會勢甚熾烈十二日城內外各大學均行停課、是日之示威係有計劃的行爲云云、

聘請古賀大律師法律顧問

逕啓者敝等聘請古賀大律師爲常年法律顧問凡關於各號名譽資產一切權益如有侵害情事均由古賀大律師依法保障謹啓

玉茗魁、玉茗棧、玉茗北、玉茗順、總經理陳錫三、功成銀行股份有限公司、總經理惠子厚、副經理倪子珍、天益興股份有限公司董事長劉種珊總經理朱春波、德增長、德增源、德增盛、總經理財東陶景新、黃士福、黃萬財、會興東、會興茂、王岐山、王賀伯

本律師執行職務多年蒙於大家之贊助日益業務繁忙玆增設頭道溝法律事務所代辦日滿各機關民刑訴訟及行政出願許可等一切事件及應聘各商號諸君常年法律顧問名譽資產權益均由本律師負責保護特此聲明

律師通曉滿洲語

前法官正七位 律師古賀光豐法律事務所

新京東三四馬路後身永長路大樓 電話二一三九六四番
新京頭道溝祝町四丁目景洲旅社院內 電話三一五四九七番

信義隆呢絨西服貨店

新到 冬季大宗毛皮 水獺狐貉貂騷 特別物美價廉賤賣

本廠自製男女大氅西服制服經驗宏富手工精緻現爲推廣多銷起見格外從廉大賤賣如荷各界惠顧蒞臨參觀方知言之不虛也

特聘技師定做禮服現成禮服價格極廉

總號哈爾濱

信義隆新京支店啓 地址日本橋通六三番地 電話（三）四〇八八番

奉天純記皮店駐京支店預告

新設支店寓

新京 頭道溝同興合 電話三、三一三二
新京 商埠大馬路順德號 電話二、二三〇八

本店創設在奉天 歷史於玆三十年
信用諒蒙早昭著 在此不必多煩言
爲營業便利起見 特此來京設支店
自採各種粗細皮 狢絨狸子水獺全
西口灘羊紫羔袄 猞猁狐狸價碼廉
以上皮貨均備齊 價額較比他家賤
非是徒口來自詩 希望主顧來參觀

二號路之車價及區間變更延期廣告

啓者、本社前曾布告市內第二號路線之車價及區間變更一節、刻因故對於該變更之實施、暫行延期、特此登報週知

新京交通株式會社啓

建國前成立之公司注意

查康德三年第九十一號勅令對於建國以前成立之公司凡未依法登記者限於康德四年二月末日以前將其公司現狀向政府聲請登記之認可逾限不爲聲請或因理由不充而被批駁者即視爲已解散之公司此項規定想各大公司早有所聞矣惟限期無多再經新年休假爲期愈促稍有遲延必致呈遞不及所關者豈獨喪失法人之資格若爲特殊之營業尤不無研究之價値本所近鑒於委託代理聲請者日多而各人所需之一切文件及其他必要手續無一不需耗費備之時日不得不提早聲明有意進行者幸各乘時着手勿再坐誤爲要

再本所承辦代理各種公司聲請之手續如蒙委託請來面談外埠來函隨時奉答此啓

新京東五條通三番地
中根齋特許事務所啓
電話 三一五七七二番

日駐滿海軍司令官抵京 欽差武官赴站歡迎

新任日本駐滿海軍部司令官日比野中將偕同赴大連出迎之岡部、林兩副官、於十三日搭午後二時到站之列車來京、日滿官民有力者均赴站迎迓、我皇帝陛下亦欽派郭侍從武官歡迎云、

亟謀增產鋁量 俾使自給所需

計畫將於吉林設立工廠

日滿輕金屬會社已於十一月七日設立完成該會社係滿洲製鋁之特殊會社、工場設於撫順、已樹立康德五年起年產四千噸之計畫、將來並擬擴大之二萬噸、現在日本產鋁年約二萬噸五年後如更有增加、則滿日鋁之自給自足可以完成、我國鋁業增產計如左、

一、鋁之製造工廠生產費、六成當依電力、故以能得廉價之電力爲該工業之關鍵、將來當利用第二松花江上流之水力電氣、除撫順工廠年產四千噸外、當在吉林設立一年產一萬六千噸之新工廠

一、鋁之原礦石、係在烟台附近採掘、須先經撫順煉製後、再由吉林工場製成精製之鋁、用烟台附近之原礦石八噸、得撫順製造之鋁二噸、再由吉林工場製成一噸精製之鋁云、

山岡部隊陣亡勇士 慰靈祭

山岡部隊屬下北滿駐哈各部隊將兵遺骨五十三名之合同告別式由十二日午後二時在哈爾濱市西本願寺別院經幕僚、戰友、日滿各機關代表國防婦人會員等多數參列之下壯嚴舉行矣、

滿洲保健展覽會（二）

珍貴模型與圖解

是人人應知道德基礎常識

介紹　保健展覽會的全內容分作多少部份、已於我們昨天所在展覽會的入口部分陳列了三種不同的模型與標本、一個是眼之衛生部、地方病部結核部、這三個部份之中尤其是關於結核部的模型標本的陳列最爲豐富、結核病的種類、結核病的發生、

結核　菌狀、結核的病徵以及結核的預防種種的模型標本而且都有詳細的解說、那都是每一個人都應當理解的衛生的基礎知識、模型中如健康者與結核患者的肺的比較、結核性的腹膜炎、初期結核肺的一面解剖、腸結核、結核性淋巴線炎、

流行　性結核性腦膜炎、骨結核腎臟結核、尋常性狼瘡、結核性關節炎等、模型以外的圖解、如結核之撲滅法、各國結核死亡數比較率表、日英結核病死亡年齡比較表、母親之結核、傳染之途路等等、其次關於結核症預防上種種圖解也是非常必要的、如豫防法中所指示給人們的、不可隨便吐痰、開窗入寢、日光與新鮮空氣的供給、掃除須知、食器的消毒法、合理化住宅與榮養、室內空氣之流通、不良居室之室內適宜的溫度、室內消毒生活等等圖解與說明、都是人人必具有的、

常識　餘外關於健康警惕的各樣圖畫如豫防勝於治療、結婚之基礎在於健康等也是喚起一般市民注意健康的衛生生活之珍貴的圖畫、還有關模範家宅的結核養室咯血不須驚惶等等都是關於結核部分、如果參觀過這次保健展覽會在這結核部的展覽下、是可以使你得到充分的基礎知識其次在展覽會中樓下的部分、除結核部以外、是地方病部如熱河平泉以敎化地脖脛膨脹症、和骨節炎症的矮人症狀等、都是關於滿洲地方所、

特有　的地方症、在結核部與地方病部以外是樓下的展覽部分中還有眼之衛生部、

十一月份 特許呈請件數

特許發明局於十一月內所受理之特許、意匠、商標呈請數、特許件數三九八件、意匠註冊呈請件數二七件、商標註冊呈請件數二〇八件而國籍別如左、

△特許呈請

我國	無
日本	二三一件
英國	二
美國	一〇
德國	一四七
法國	一
意國	三
瑞典	二
挪威	一
澳大利	一

△意匠註冊呈請

我國	無
日本	二七

△商標註冊呈請

我國	二〇
日本	一六七
英國	二
美國	七
德國	四
意國	一
瑞士	五
丹麥	二

特許發明局對於上各項呈請案件辦理者國別數目如左、

我國	一三
日本	一八四
美國	五三
德國	五五
法國	三
瑞典	一〇
荷蘭	一
奧地利	五
捷克	二
里薩尼亞	二
合計	三五〇

烏蘇里號失愼 幸即撲滅未成大患

十二日午前十時啓碇之烏蘇里號、於十一時十分行至大連口外三山島附近、該輪第四號乘降口突然失火、郵件被焚後、船內大亂、後經員全數動船員、始行撲滅、該輪現已開還大連、此次失火、雖未釀成大患、但乘客已大受虛驚矣、再該輪於午后一點重行啓碇云、

東邊道冬季大討伐 園部部隊再接再厲

駐奉天之友軍園部部隊本部、自八月以來、開始第二期東邊道大討伐、邇來已四閱月、討伐、治本兩方面、俱收豫想以上之効果、故第二期以此暫終、實行着手正軌的冬季大討伐、各部隊冒嚴寒、踏積雪勇躍追擊中、觀今期討伐、園部本部管下工作狀況出動回數一五四四交戰回數三六一、死傷（討伐隊一〇八、胡匪一八二）一方因此次討伐、夙爲危懼之始本、工作亦極敏速施行、集團部落之集成、警備道路警備、通信網之擴充等之一切工作、由軍民一致之協力、節節實現在東邊道肅清工作、已呈踏入軌道之觀云、

松岡總裁由哈返連

松岡總裁爲巡視哈鐵管內十一日正午乘飛機赴哈、十二日由午前十時在鐵路俱樂部招集局員約一千五百名訓示、十三日朝乘亞細亞歸連云、

失踪之工程師 尙未查獲下落

本月六日由夜宴歸途而失踪之哈鐵營繕工程師烏越早雄（四二）至今已一星期、仍無下落、玆哈鐵土方營繕處長以下職員五十餘名、由滿日警察當局協助之下、繼續極力調査中、此事件發生後之翌日、當局曾赴烏越住宅調査、據査或謂由洋車夫有關綁之禦團綁去、或謂與一某料理店之女招待同逃、但均無確實憑據尙爲疑問云、

電報局新設及遷移

一、十六日起、在連京線九寨站構內、新設九寨電報事務所、

一、十六日起、將錦州線錦縣大馬路之錦縣電報電話局遷至福壽街新局辦公、

一、十六日起、在濱江省五常縣城內西街之五常電報局、開辦電話交換業務、

天象

昨日溫度　最高 零下一〇度七分　最低 零下十九度　分

今日　西風　晴

佛山縣殉職日系官吏 遺體確已發現

十一月卅日因匪團襲擊失踪之佛山縣公署吉村參事官以下日系官吏、其安危頗爲一般社會人士所憂慮、玆據當地某所來電稱二日午后二時許、吉村參事官尸體已在佛山飛行塲發見、橋本中尉亦已證明確實戰死、但高倉實業科長及其他日系職員之生存與否、則仍無消息、小林警長之家族及縣長以下滿系職員亦依然行方不明云、

本京私立蒙古實務學院十二日下午二時於日滿軍人會館舉行初次畢業典禮、圖中前列坐位中着長袍者皆爲初屆畢業學生、於接受畢業證書後坐聆學校當局示訓時所攝

朱乙溫泉風景（三）

北鮮世外桃源

東西人士遊覽佳處

該處有清爽之空氣、蒼鬱之山林、加之怪石嶙峋、深水澄澈、建築別墅之最適處所、惟十幾年前除一來歷不明之俄人、在該處占地十萬坪、建有別荘外、並無其他建築物、此爲不可解者耳、該俄人名楊齊夫斯基、或謂係帝俄時代之貴族、或謂係海盜之流、究竟是何身分、迄不能知、最近據傳關東軍軍醫部有在此處設立療養所之意、總之此地頗有充分發展之餘地焉、

朱乙爲北鮮唯一之溫泉地爲都市人士之最好之遊息所由新京搭夜車起程、翌日午後、即可置身於浴槽中、而亨受溫泉之趣味矣、浴後、携同女伴、俯聽溪流之潺潺仰觀山林蒼蒼、心神必爲之一暢也、最近車站方面、對於往遊朱乙者、有七十折之優待券出售、旅館租價、雖各有高昂、大體言之、日本旅館每日由一元五角起至十元止、二日兩餐朝鮮旅館由一元三角起、至三元止云、左圖上羅南衛戍醫院朱乙療養所、中朱乙溫泉地帶遠景下由車窻外眺之朱乙河上游風景、（完）

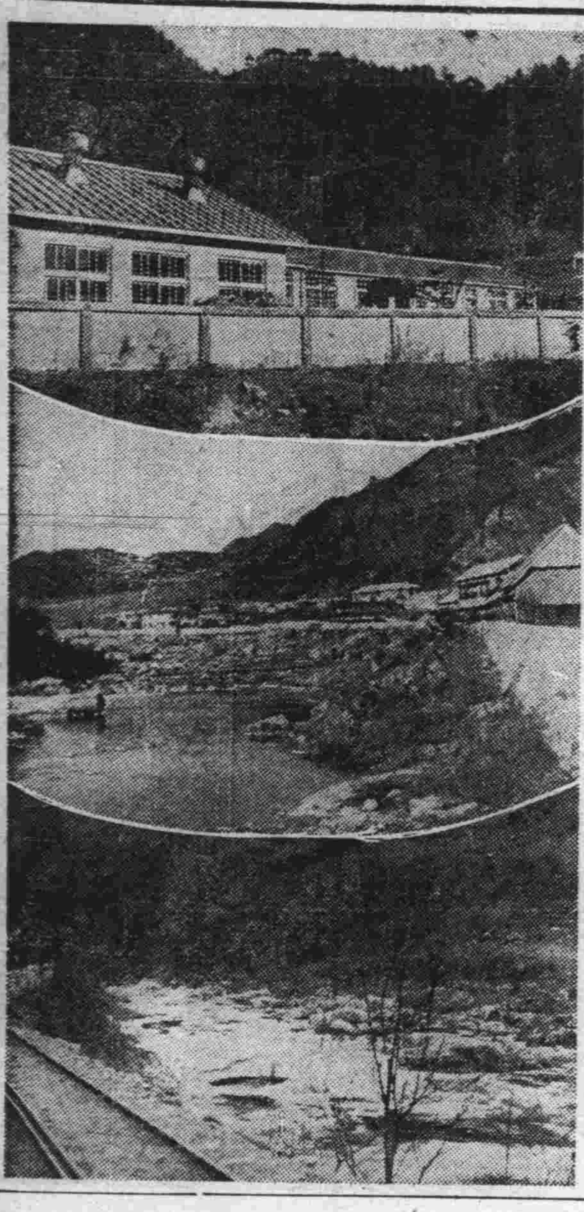

一串子（五十七）（儒丐）

我萬幸極了，到底又有了救星，可是我的渾身，依然疼的很，雖然不照方才那樣痛號，因爲委屈，筋肉又疼，我依然很悲楚的哀泣着。我的腿又瘸了，忍着疼仍然鑽入桌下。因爲另外沒有避難的地方，街上我又逃不去，這里雖然不十分安全，究竟比當地好一點。萬一屈太太知道我怕了她，也許消了氣，饒了我。這時老太太說話了：

「唉！這狗纔這麼一點兒，看着怪心疼的。得拉！大嬸兒呀！你瞧我拉！別打牠拉！我本打算不過來，第一因爲我心軟，你姪女又直催我，敎我過來勸勸。你到底爲什麼這樣打牠呀？這狗太小了，恐怕還不能這樣打牠！」

「您可不知道，張大娘這咧太氣人了」

她的擔把子，還捨不得放下，彷彿再打我一頓纔解恨。張大娘還怕她打我，只得把烟袋給她。

「你消消氣，吃袋烟！小狗沒有不淘氣的，慢慢的調敎牠。」

論理她應當先給張大娘裝袋烟，如今禮從外來，人家倒先讓她吃烟，不是爲好勸着人向人道上走嗎！只可惜她一面理慣了，當時自已撑了一袋烟，也不讓張大娘。

「屈大嬸子！你別生氣啦！明兒我同你到道德會聽聽講，你的脾氣就能改，有好多好生氣的人，入了道德會，都變了極好的脾氣。」

照屈太太這樣的人，跟她說這樣的話，這實在是太危險了。可是她心裡雖然不願意，却沒急。

「張大娘！我的爲人您不是不知道，爲了這日磨聊生，簡直把我揉磨的成了麵劲兒了。我的脾氣，還要怎麼好，偏巧那個昏創了的小禿子他爹，又往家裡弄來這麼一頭張口獸！竟偷嘴吃，您說我有氣沒氣？」

張大娘見說，笑了笑，大概要說你得喂牠，可是沒敢那樣直率，只得變着樣兒說：

「小狗都淘氣，那也未見得是偷嘴！」

都門瑣聞

徵收電力捐

据聞新京特別市公署、對於市內電燈電力、將徵收捐稅、其稅率、約分電力爲百分之四、電燈爲百分之二、同時幷向電業局交涉減低電料費、以免一般市民、擔負太重云、

補助隣保會

恩賜財團普濟會、於十二月十一日、特發給市公署、康德三年度、隣保委員會補助費、國幣三千元、市署已具領收訖云、

頒發新憲書

文敎部、鑑於時屆年末康德三年度之時憲書、已將成過客、故於日前、發給康德四年度、新憲書五十冊、市署收領后、已分發市立各中小學校、及圖書館、民衆敎育館等使用云、

市醫院減價

新京市立病院、乃首都設備完善首屈一指、市民之病院也、今該院爲謀澈底實惠於市民、故將其所定之每日每人二元一角者現改爲一元四角、用以減輕患者負擔云、

招募地籍員

地籍整理局玆爲充實地籍人材、而澈底發揮計現決定招滿人地籍整理員一百名、預定明年一月中旬、分別在新京、奉天、哈爾濱等處實行試驗云、

購煤應注意

新京永春路國際運輸石炭運搬夫孫某、東五馬路九號大車夫周憲武、東安屯北偏坡十三號工人富春桂等人相互狼狽爲奸、拉送煤炭時、從中竊取、變賣得利、現此輩醜行、已爲當局所偵知、故決嚴加取締、此後望各購煤者、亦應十分注意、免受彼輩所算云、

電業武道會

本京電業公司、玆爲提倡尙武精神、增進社員健康計現決定每月舉行武道大會一次、本月第一次大會、於十三日上午九時、在財政部後都南察道場、盛大舉行云、

滑冰俱樂部

滑冰一項、乃爲冬季最適宜之運動、是以東西洋人士、咸皆趨之若鶩也、我國體育當局、爲注意此種運動之發展、前曾於吉林北山、廣闢滑冰場、以供斯界人士之所需、故國內之滑冰聲、一時甚囂塵上、本京嗜好滑冰者、爲謀增進滑冰運動之興趣、近此現擬組織滑冰俱樂部適在着着籌備中云、

新民戲院　十二月十四日

早場
金香翠　鈎金龜
安桂芳　小放牛
劉瑞軒　打棍出籌
翔春燕　鴻鸞禧
周稚崴　周少樓　楊孝崑　惡虎村
蓋神童　捉放宿店
周少樓　翔春燕　小喜翠　金鋼鑽　劉瑞軒　蔡桂鳳　全部南北合

晚場
安桂芳　双鎖山
蔡桂鳳　血手印
劉瑞軒　翔春燕　戲牡丹
周少樓　周稚崴　太史慈
金鋼鑽　小喜翠　拜壽算粮
蓋神童　燕雲霞　打魚殺家
周少樓　燕雲霞　翔春燕　劉瑞軒　五花洞

豐樂劇場　電話 2.1445 2.1585
女學生大行進
人們忘却了的面貌
君與應行之道
巴拉猛公司特作　夏喀俄克衣主演
巴拉猛公司大特作　哈把特斯夏爾主演
堤眞佐子　大川平八郎　主演
LCP異色巨篇
十四日起　十七日止
樓下五角

帝都電影院
票價六〇錢
新聞
魯賓遥飄流記
沓掛時次郎
諾？否？
2•45 3•00 12•10 4•10 1•25 4•65 7•00 8•10 9•25 5•25 10•40
十一日起　十四日止（四日間）

新京電影院
今日放映　十三日　十四日　十五日　十六日　放映四天
上海友聯公司出品
武俠激鬪驚人巨片
八集　荒江女俠
徐琴芳　賀志剛　主演
金眼雕千里報凶信
岳劍秋攻打螺絲谷
歐陽仁巧施美人計
方玉琴半夜宿黑店
下期接演　九集荒江女俠

萬源湘繡
新年禮品
最優雅・大賤賣
新京大馬路電話（二）二五二二

大明影戲院　西五馬路永春路電話（二）三四七六番
最後一天　兩部巨片
海底暴君
美國出品全部有聲奇蹟巨片
明星公司傑作
一個紅蛋
高占非　高倩蘋　主演
明天起演　明星公司巨片
道德寶鑑
鄭小秋　嚴月閒　主演

龍春有聲電影院　新京西四道街　良記　電話（二）二三二〇
今日開演
明星影片公司偉大超特出品
青春線
捲土重來・百看不厭
往事如烟、惆悵春光不再、落花似夢、傷心好景無常
克尼　陳波兒　趙丹　主演
票價　樓下二角　樓上三角　軍警學生半價　幼童
近期公演！　聯華出品　迷途的羔羊　請注意！
下期開演　烈燄　胡萍主演

大安
今日明星男女出動貢獻
電話（二）二六八四番
全部對白歌唱有聲巨片
全體演員大出動
大家庭
樹榮譽於影國　建新猷於銀壇
主演　高占非　龔稼農　王獻齋　鄭小秋　趙丹　孫敏　王吉亭　宣景琳　嚴月嫻　高倩蘋　葉秋心　朱秋痕
票價　樓上三角　樓下二角　軍警學生半價
由十二月十一日起至十四日止　連演四天
下期換演　百花洲　加演　七劍十三俠

滿日兩國旗常備拾萬張應急需
各國國旗　優勝旗　總批發處
價單函索即寄
中央國旗店
大連西公園町　電二八四三七　振替六三一八

失照聲明

敝有通北縣長治社二甲二井地照一張十四垧前呈縣稅契因事變遺失特此聲明作廢

柳振芳啓

吉林印刷局出兌廣告

本局所有左開機械等盡數出賣如有願購者請速前來接洽爲荷特此廣告

吉林新開門裡　吉林印刷局啓

半裁膠版機　一架　過版礦版機　各一架
十六頁鉛印機　二架　八頁鉛印標　一架
二號石印機　三架　裁紙刀機　一架
製線機　一架　電力機　二架
各號鉛字　七付　火力機　一架
鑄字爐　二架　各號鑄字銅模鉛墊等

本社啓事

本報凌南分社長鮑海山因事辭職遺缺特委葉銳生接充該地如有接洽事宜即與新任社長辦理可也平泉分社長畢篙庭病故遺缺委王靖山接充除函各當地縣署備案外特此啓事

大同報社

本報啓

本報遵化縣分社長吳靄分庭已病故改委張蔭軒爲該社業長張國棟爲該分社記者特此聲明

大同報社啓

大阪商船行輪

●開往門司神戶大阪 開上午十時
夏德露丸 十二月十五日
貝格爾丸 十二月十六日
烏拉爾丸 十二月十八日
哈爾濱丸 十二月十九日
熱河丸 十二月二十日
他馬克丸 十二月廿一日
●開往三角鹿兒島沖繩 開上午
貴州丸 十二月廿三日
●開往天津
關東丸 十二月十五日
●船票發售 滿鐵國鐵主要各站各埠日本國際觀光局
▲車船連絡往復票火車減二成輪船減一成送用日期限兩個月▲在大連購買神戶門司開往復票時回路運費減二成通用期間參個月
●專屬貨物代辦處 各地國際運輸會社
大阪商船株式會社
大連支店(電話二—二五二)
新京事務所(電話三—三二六)
奉天事務所(電話三—四八九)
哈爾濱事務所(電話七〇一)

日本郵船行輪

●開往橫濱
新瀉丸 十二月 日
●開往李浦
達邦丸 一月 九日
●開往漢堡
但馬丸 一月 九日

近海郵船行輪

●開往天津
玄武丸 十二月 日
●開往長崎鹿兒島
千歲丸 十二月二十日
●開往基隆高雄
岩手丸 十二月十五日

朝鮮郵船行輪

●開往青島仁川
會寧丸 十二月十五日
●開往仁川長崎鹿兒島三角
錦江丸 十二月廿三日
前記輪船出口時日因天候關係或有更變
朝鮮鐵路各站以及本行輪船經過各口可裝與滿鐵連絡之貨物有上記△記號者純係貨船不售客票並可發行前年連絡提單代賣海圖及航海路諸
近海郵船株式會社大連代理店
朝鮮郵船株式會社大連代理店
△大連市山縣通一八一
日本郵船會社大連出張所 電話2•三七三九 2•七八四四
專屬貨物代辦處船票代賣處
丸二商會 電話2•六七二
各地之日本國際觀光團

阿波共同行輪

●開往芝罘威海衛仁川下午
卅六共同丸 十二月十六日
●開往芝罘
十八共同丸 十二月十七日
●開往天津
長山丸 十二月廿六日
本會社代辦山東鐵路及朝日路線理各種運輸一切事務
大連市山縣通
阿波共同汽船會社 電話2•五〇〇一

大連汽船行輪

●開往青島上海上午十一時
大連丸 十二月十七日
奉天丸 十二月二十日
青島丸 十二月廿二日
●開往龍口
龍平丸 十二月 日
●開往天津
長平丸 十二月十七日
●開往基隆高雄(載客)
山東丸 十二月十五日
山西丸 十二月廿五日
●開往敦賀新瀉伏木(載客)
河南丸 十二月 日
河北丸 十二月廿三日
大連市山縣通
大連汽船株式會社 電話2•七一三一
日本國際觀光局中國旅行社

老火車牌牙膏·牙粉

品質高超·價目低廉

凡人於早起之後、夜眠之前、若使用老火車牌牙膏或牙粉刷牙後、則心身上之爽快、口腔之清香、牙齒之潔白、實非言語所能形容者也

各地貨店均有代售
福興昌行牙粉工廠製

高野鐘表製造廠出品

鹿球老牌

譽貫滿洲

座鐘 掛鐘 台表 鬧表

各地著名鐘表店百貨店完全經售

滿洲總代理店
奉天 中孚洋行

敬送

遺精早洩健忘不孕◎腎虧腦弱神秘古方◎
並贈靈藥醫圖 賜索不取分文

照方配服能使思想靈敏精關強固容顏潤美神效驚人各界取方剪報函索即寄

上海虹口塘山路
中國腎腦病院(新京)

送書

敝宅先祖遺著救急良方數十種并附御驗膏及實珠膏功效證信錄凡患緊急危症延醫不及時無論都市鄉村按法購備自配療共病癒現續印十萬本函索附郵二分即寄北平西單廣甯伯街廿四號奚宅啓

人人可買 家庭必備

歡迎試聽

消愁解悶增進人生幸福之唱機

本號代理新式唱機各牌唱片新出學日語用日滿對話唱片十張一組新出各牌唱片均有

▲唱機樣子很多印有圖樣及唱片目函索即贈

唱機由十元起碼 唱片由一元起碼

新京六馬路北首路東
福華唱機行謹啓

亞細亞飯店新張廣告

溝道頭新京

敬啓者新京爲國都之地人文薈萃之所對於西餐尤爲講究有鑒及此敝人不惜巨資今在頭道溝賓宴樓對門新華旅社樓下開設西洋大菜各種點心一概俱全請君光臨一試便知非謬也特點列下

西洋大菜 各樣齊全 宴會嘉賓 寬潤雅靜
各種名酒 供君酌滿 特聘名師 求顧喜歡
紅茶點心 隨客自便 一試便知 決非虛實

現已開幕 請駕光臨
借用電話(三)二八三三番
本店主人啓

消除岑寂 唯此良友

●各種唱片采備齊全●

每只國幣十一元五角
如外埠函購另加寄費五角

發音嚮亮 質料超群 唱機模範 全滿馳名

唱機種類繁多不盡一一備載
如承索取樣張請附郵票一分

地址 新京南埠大馬路
新京 愼昌鐘表行函售部啓

函購辦法
代金引換—先收貨價三成空函不覆
郵滙郵代價—銀行支票、郵滙、行莊票、一概收用
票代價—限一分至二角逾限不收
印花稅紙—限一分至壹角逾限不收

瑞記呢羢洋服號

諸君若要做洋裝
原料充足花色好
定價要比旁家低
並非廣告吹法螺
請到瑞記最相當
製作專門非尋常
薄利推銷大改良
請來一試知不謊

地址 新京大馬路
電話(二)二五九四號

本醫士虔製各種良藥

漢醫 范天民廣告

診斷時間 午前八時 後四時 在西四道街路北天民藥房 在頭道溝新華旅社招待室內

治療科目 內外科婦女科小兒科花柳科

鎮咳祛痰 萬試萬靈
九蒸九晒 種子聖藥

世傳

利肺聖藥 專治一切咳嗽痰喘一二三期肺病一丸見效一盒除根每盒十丸定價一元
益母還魂丹 專治經血不調久不受孕各種勞病胎前產後特價每封十丸國幣一元
遺精聖藥 專治先天不足或手淫見色流精夢遺滑精輕者半料重者一料保管全癒永不再犯每料定價八元
濕瘡聖藥 專治各種濕瘡流濃流水久不封口瘡口黑紫色半料見效一料全癒每料三元

西四道街天民藥房范天民啓
出診所 日電話(三)二八三三番

詳細說明書函索即寄 外埠函購郵票通用以三分者爲限

中國銀行

資本銀元四千萬元 ◇ 資產超過十萬萬元

營業要目

存款
定期存款 穩固存款 隨時抵借
往來存款 領用支票 收付便利
特種存款 憑摺利厚 手續迅速
中外貨幣均可收存

滙款
種類分電滙票滙信滙
分支行遍設各埠均可通滙
世界各國均可通滙

押款 進口出口國外開信用證均可辦理
代收款項 本埠外埠國內國外概可承辦
兌換 中外貨幣日有行市價值克己
放款 抵押放款貼現放款
通信代理 通信辦事並代顧客辦理國外通信
賣買證券 顧客委託承辦買賣

南北滿分支行 瀋陽 哈爾濱 新京 吉林 黑龍江 綏化
大連 安東 營口 開原 公主嶺 山城鎮 錦州 通遼

(電報掛號六八九二)

治療小兒傷風發熱之奇效

又有證據證明嬰孩自已藥片

嬰孩自已藥片爲韋廉士醫生藥局著名家用良藥之一功能速除嬰孩傷風發熱此種功效證例綦多業經發表者亦已不少玆爲易患傷風發熱之小孩父母利益計特再發表一例即王祥仁君之公子是也

王君近自浙江定海錦大豐號來書云『小兒國强現方二歲偶攖感冒身即發熱便秘鼻塞咳嗽連聲遍藥無效後試嬰孩自已藥片不兩日病即霍然今已壯胖逾恆矣』

嬰孩自已藥片味美性和效大統治嬰孩食積便秘泄瀉傷風發熱腹痛痰厥嘔吐蛔吐蛔蟲出牙各症且保證純潔雖襁褓赤子服之亦安全有益

各藥房皆有出售或逕向上海江西路四五一號韋廉士醫生藥局購買每大瓶大洋七角六瓶三元五角郵力不取

一切信件可由奉天和記洋行轉上海韋廉士醫生藥局

上述之治療係由服用嬰孩自已藥片

此係真正嬰孩自已藥片之裝璜

注意 豈宜 勿購影射僞品

松本醫院

內科•痔疾科•性病•小兒科
獨片嗎啡海洛英專戒療法

日本橋郵便局前
電話(三)三七五六番

隨意入院 隨時前往診治
詳細診斷 誠心治療

布路洋行

新京日本橋通
綢緞印度莊

大減價一個月
由九扣至七扣

電話(三)五八四四番

三共 SANKYO

蒙稱爲第一有効之日本產砒素驅梅劑

ネオアルサミノール NEOARSAMINOL

606號共同發見者

醫學博士秦佐八郎先生所發見且保證其品質之唯一的日本產品

國際聯盟保健部委員會製本化合體之標準品、勸凡製品須合於此者……
日本藥局方第五版收載本類化合體且規定其化學的並動物學的試驗方法……

「NEOARSAMINOL」合於國際聯盟保健部委員會所指示之標準自不待言、於局方試驗尤於效力試驗特示甚優秀的成績宜哉！蒙稱爲第一有効

包裝有 0.15 0.3 0.45 0.6 0.75 0.9瓦裝 1管裝及10管裝

東京•室町 三共株式會社

各界久望已出版了

言文對照 漢解日語文法大全

自修、教學及教本均適用

讀此書後、日語文法書籍雖多、均不可看

本書內容特色

一、日本大槻文彥所著日本文法教科書、清水平一郎與三矢重松合著之普通文法教科書及松本龜次郎言文對照漢譯日本文典等三書乃友邦最著名之書、爲滿人留學者模範讀本、今本書取材於此三書并參以著者已見而成最合於我滿洲國人學日語及文法之程度

二、本書分上下卷、其裝訂一大厚冊、洋裝共有六百餘頁之多、上卷一篇爲音韻及實用語、下卷十篇則爲九品詞及助語、凡所舉日文例均係言文對照、用滿文說明、且詳加解釋、使學者自修易於了解、此爲本書最大特色

三、本書內容、用淺近實用體滿文、說明、舉例、解釋不論文學知識高深與否、均易了解、爲他書所無

四、言法文法同時并行舉例、變方對照、比較說明、將文與言不同點之所在、表示極爲明顯、故讀此一書、而得雙學、絕非他書所可比

五、凡關於文與言之組織構成法及九品詞之性質効用、變化之活用等等、逐字引證、比擬妥合、解釋周密、故是書爲初學者入門之捷經、爲已學者能以徹底其所學、又是爲練習日滿文翻譯者之借鏡備此書一冊、無須教師之講解、故自習領悟最速者、更無過此書

六、本書之內容及詳細目錄、印有多冊、來函索要即寄

(信內請附回信郵票三分)

注意 全書六百餘頁之多 每冊定價一圓五角

總經售處 新京益智 書店奉天 商務印書 館大東書 局益順興 章福記胡 局各地誠 魁章及和 文信德號 義各聯大 國內各均 書局亦 有代售

發行所 新京 奉天書店
本店 奉天大東關大街路北
支店 新京三馬路平康胡同

電池界之王 這個牌子

朝日乾電池

代理店
翔利號電料行 奉天小西門裡
長盛行電料行 奉大皇姑屯新村市大街
裕源昌電料行 哈爾濱道外南一道街
東興行電料行 四平街驛北四條通

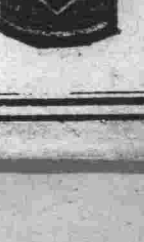

指定工廠 遞信省 朝鮮總督府 滿洲電信電話株式會社
海軍各軍需部 指命品

朝日乾電池株式會社
滿洲駐在員事務所
奉天稻葉町五番地